Chorjugend
im Schwäbischen Chorverband

Chorjugend im Schwäbischen Chorverband e. V.
im Musikzentrum Baden-Württemberg
Eisenbahnstr. 59
73207 Plochingen
info@s-chorjugend.de
www.s-chorverband.de

CHORJUGENDTAG 27.09.2026 SITZUNGSUNTERLAGEN

MIT TÄTIGKEITSBERICHT GJ 2025

Unterlagen zum Chorjugendtag am 27. September 2026 in Ulm

Tagungsort: Hotel Ulmer Stuben, Adolph-Kolping-Platz 11, 89073 Ulm

TAGESORDNUNG CHORJUGENDTAG

Tagesordnung der Mitgliederversammlung am 27. September 2026

1. Feststellung der Stimmberechtigung
2. Genehmigung der Tagesordnung
3. Berichte
    a. Vorsitzende der Chorjugend
    b. Musikdirektor der Chorjugend
    c. Finanzreferentin der Chorjugend
    d. Rechnungsprüfer der Chorjugend

    Diese vier Berichte liegen schriftlich vor.

    e. Bericht von der Chorreise Belgien 2026 (Förderfondsprojekt 2025)

    Austauschmöglichkeit zu den Berichten im Raum.

4. Aussprache zu den Berichten
5. Entlastung des Vorstandes
6. Wahlen
    a. Ein:e Musikdirektor:in
    b. Zwei stellvertretende Musikdirektor:innen
    c. Zwei Vertreter:innen der Chöre

7. Kindeswohl
8. Gestaltung des Übergangs der Chorjugend im SCV zur Chorjugend Baden-Württemberg

    Empfehlungsbeschluss an den Chorverbandstag des SCV

    Austauschmöglichkeit zu den Projekten im Raum

9. Genehmigung des Übergangshaushaltes 2027
10. Anträge
11. Verschiedenes
12. Verabschiedungen

Anträge an den Chorjugendtag müssen laut Satzung § 15 (5) bis zum 12. September 2026 schriftlich bei der Geschäftsstelle des Schwäbischen Chorverbandes eingegangen sein.

1 FESTSTELLUNG DER STIMMBERECHTIGUNG

Auszug aus der Jugendordnung:

Wahl- und stimmberechtigt sind nach § 4 Abschnitt 7 der Jugendordnung der Chorjugend im Schwäbischen Chorverband:

a) Mitglieder mit

bis zu 25 Kindern und Jugendlichen mit 1 Stimme,

bis zu 50 Kindern und Jugendlichen mit 2 Stimmen,

bis zu 75 Kindern und Jugendlichen mit 3 Stimmen,

bis zu 100 Kindern und Jugendlichen mit 4 Stimmen,

über 100 Kindern und Jugendlichen mit 5 Stimmen.

Maßgeblich ist hierbei jeweils die Zahl der dem SCV gemeldeten Chormitglieder. Stichtag ist der 31.12. des Vorjahres. Das Stimmrecht wird durch Delegierte ausgeübt, wobei jeder Delegierte nur eine Stimme ausüben kann.

b) je 1 gewählter Jugendreferent der Regionalchorverbände bzw. dessen Stellvertreter,

c) je 1 gewählter Musikdirektor der Jugend der Regionalchorverbände bzw. dessen Stellvertreter,

d) gewählte Mitglieder des Vorstands der Chorjugend.

3 BERICHT DES VORSTANDS DER CHORJUGEND

Zahlen:

Der Schwäbische Chorverband zählte am 01.01.2026 in 18 Regionalchorverbänden 1.381 Mitgliedsvereine, die sich wie folgt zusammensetzen:

	2025	2024	Differenz
Männerchöre	460	466	-6
Frauenchöre	147	156	-9
Gemischte Chöre	1.205	1.237	-32
Kinder-, Jugend-, Kinder und Jugendchöre	548	491	57
Tanz- und Instrumentalgruppen	86	77	9
sonstige	52	118	-66
Chöre insgesamt	**2.498**	**2.545**	**-47**
Es singen in diesen Chören:			
Erwachsene	42.272	37.438	4.834
Kinder und Jugendliche	12.976	11.061	1.915
Aktive Mitglieder	**55.248**	**48.499**	**6.749**
Fördernde Mitglieder	60.955	55.054	5.901
Mitglieder insgesamt	**116.203**	**103.553**	**12.650**

Wichtige Themen und Entwicklungen

Wir freuen uns, dass viele Jugendliche an der Projektentwicklung am vergangenen Chorjugendtag teilnahmen und diese auch unterstützt wurden von erfahrenen Jugendvertreter:innen der Chöre und Regionalchorverbände. Die vergangenen Förderfondsprojekte hatten hier einen entscheidenden Anteil an der Motivation der Jugendlichen. Die Projektgruppe erarbeitete partizipativ die Idee einer „Chorcamp-Reise“ und stellte diese beim Chorjugendtag (Förderfondsprojekt) vor, siehe unten.

Mit dem Chorjugendkongress am 05.07.25 begann ein neues Kapitel für die Chorlandschaft in Baden-Württemberg. Junge Menschen aus ganz Baden-Württemberg erhielten erstmalig die Möglichkeit, ihre Zukunft aktiv mitzugestalten und Verantwortung zu übernehmen. Aus Begegnung wurde Beteiligung, aus Ideen wurden Strukturen und dank vielen einzelnen Stimmen wurde die Vision der Chorjugend Baden-Württemberg immer konkreter. Damit wurde der Grundstein für eine lebendige, zukunftsfähige und von jungen Menschen getragene Chorjugend gelegt. Auf dieser Grundlage wurden in den Arbeitsgruppen zwischen BCV und SCV die Vorschläge für die Satzung, die Projekte, die Finanzordnung der CJBW konkretisiert.

Katharina Burger, Ann-Kathrine Bilic und Pascale Schür wurden in ihren Ämtern bestätigt. Carmen Jäger wurde zur stellvertretenden Vorsitzenden der Chorjugend gewählt. Als neue Mitglieder im Vorstand wurden Mariele Kiem und Tamara Flad als Vertreterinnen der Chöre aufgenommen. Wir freuen uns, dass alle Positionen besetzt werden konnten.
Tanja Wolf und Maike Schütz wurden im Rahmen des Chorjugendtages verabschiedet. Tanja Wolf erhielt zudem die Goldene Ehrennadel für ihr langjähriges und überregionales Engagement für den Chorgesang.

Projekte der Chorjugend im Schwäbischen Chorverband

Förderfondsprojekte

Am Chorjugendtag 2024 wurde als Förderfondsprojekt eine Reise zu einem internationalem Chorfestival beschlossen. Ein Teil der Gruppe, welche diesen Vorschlag am Vortag des Chorjugendtages überlegt und mit ersten Ideen gefüllt hatte, blieb auch nach dem Chorjugendtag als Projektgruppe zusammen, um die Ideen zu konkretisieren und weiter zu planen. Es stellte sich heraus, dass der Besuch und die Teilnahme an einem Chorfestival 2025 nicht realisierbar waren, darum wurde die Idee zu einer Chorjugendbegegnung in Lettland weiterentwickelt. Ca. 50 Jugendliche aus verschiedenen Chören in Württemberg wuchsen in der Woche vom 2. bis 8. September 2025 bei Proben in Frankfurt und anschließenden Aktivitäten und Auftritten in Riga zu einer Gemeinschaft und einem Chor zusammen und es wurden auch Freundschaften mit Sänger:innen des Partnerchores Verdandi des Deutschen Gymnasiums in Riga geschlossen. Zu den Highlights gehörten auch die Meisterklasse mit dem renommierten Chordirigenten Ints Teterovskis und dessen Chor Balsis sowie der Besuch der Sängerbühne Mezaparks.

Am Chorjugendtag 2025 wurde als Förderfondsprojekt eine „Chorcamp-Reise“ beschlossen und im Projektteam aus Jugendlichen und Vorstandsmitgliedern weiter ausgearbeitet. Die ersten sieben Tage sind in einem Selbstversorgerhaus in den Ardennen (Belgien) geplant mit Proben und kreativem und spielerischem Freizeitprogramm. Anschließend wird das musikalische Programm im Rahmen einer kleinen Konzertreise mit Bustransfer und zwei weiteren Übernachtungen präsentiert.

Tag der Kinderstimme

Der zentrale Tag der Kinderstimme fand am 5. April 2025 in Ludwigsburg unter der Veranstaltungsleitung des Badischen Chorverbandes statt. Die Chorjugend im SCV gab in der Projektvorbereitung den Anstoß zu einer Masterclass Kinderchorleitung, welche mit Salome Rebello als Dozentin und dem Kinderchor der Ulmer Spatzen als Studiochor durchgeführt wurde und viel positive Resonanz erfuhr.

Der nächste Tag der Kinderstimme ist am 12. Juni 2027 in Rottenburg (Neckar) geplant, diesmal unter Veranstaltungsleitung des SCV.

Die Chorjugend ist an den regelmäßig stattfindenden Planungsgesprächen involviert. Weitere Informationen unter: www.tag-der-kinderstimme.de

Das niederschwelligere Format der Regio-Tage der Kinderstimme kann weiterhin in ganz Baden-Württemberg mit mindestens zwei Partnern und mindestens zwei Formaten (Workshops, Konzerte, Diskussionsforen, Vorträge etc.) durchgeführt werden. Das Organisationsteam hat zur Unterstützung der regionalen Veranstalter eine Planungshilfe mit einem Konzept und Checklisten entwickelt, welche bei Interesse angefragt werden können. Weitere Informationen unter: https://www.tag-der-kinderstimme.de/regio-tag-der-kinderstimme/

Kinder- und Jugendchortag

Nach dem Erfolg des Kinder- und Jugendchortages 2023 auf der Gartenschau in Balingen wird dieser am 16. Mai 2026 erneut angeboten, diesmal auf der Landesgartenschau Ellwangen und in Kooperation mit dem Eugen-Jaekle-Chorverband. Die Planungen hierzu liefen 2024 an und werden seither weiter konkretisiert. Die grundsätzliche Tagesstruktur wird in optimierter Version beibehalten. Es haben sich zahlreiche Chöre mit insgesamt rund 500 Kindern angemeldet. Auch das Kooperationskonzert findet erstmals im Rahmen des Tages statt.

Kindeswohl

Kindern und Jugendlichen sichere Räume zu bieten, in denen sie sich wohl fühlen, entfalten und in ihrer Entwicklung gefördert werden können, ist der Chorjugend im Schwäbischen Chorverband (SCV) ein großes Anliegen. Um dies im Alltag des Schwäbischen Chorverbandes zu verankern und Sichtbarkeit zu schaffen, hat die Chorjugend im SCV ein Schutzkonzept für die Ausbildungen und Veranstaltungen der Chorjugend des SCV entwickelt, welches fortwährend evaluiert und aktualisiert wird: https://www.s-chorverband.de/vereinsfuehrung/kindeswohl-im-chor/. Darüber hinaus

wurden auch Regeln und Werte erarbeitet, die für alle Veranstaltungen und Seminare im gesamten SCV gelten (nicht nur im Kinder- und Jugendbereich): https://www.s-chorverband.de/achtsamkeit/
2025 wurde das erste Kindeswohl-Seminar für Vereinsvorstände, Chorleitende und alle weiteren Interessenten im Seminarangebot des Schwäbischen Chorverbandes (SCV) aufgenommen. Dieses wird 2026 wieder angeboten, diesmal aufeinander aufbauend als Einstiegsseminar und Vertiefungsseminar. Zudem ist ein Seminar zusammen mit Kompass Kirchheim im Herbst 2026 geplant.
https://bildung.s-chorverband.de/
2025 wurde zudem die Entwicklung eines Methodenkoffers angestoßen und sowohl mit Expert:innen der LKJ, der Deutschen Chorjugend, als auch Vereins- und Regionalchorverbandsvertreter:innen ausgearbeitet. Im Methodenkoffer befinden sich vielfältige Methoden, die Kinder und Jugendliche in Sachen Kindeswohl und Jugendschutz aufklären und bestärken sollen. Bei der Chor.com 2026 in Leipzig wird, in Kooperation mit der Deutschen Chorjugend, ein Seminar angeboten, bei dem unter anderem der Methodenkoffer vorgestellt wird.

Stiftung Kinder- und Jugendchorarbeit
Für die Stiftung Kinder- und Jugendchorarbeit im SCV wurden einige organisatorische Rahmenbedingungen neu strukturiert. Vereine, die sich auflösen, können ihr Vermögen gerne der Stiftung spenden und somit die Kinder- und Jugendchorarbeit nachhaltig unterstützen.

Alumni-Mentoren
Seit 2021 arbeitet die Chorjugend im SCV an einem Alumni-Netzwerk der Chormentor:innen. 2025 fand das fünfte Treffen statt, an dem gemeinsam ein Wochenende in Heilbronn verbracht wurde. Mit viel Freude am gemeinsamen Singen und bei weiteren Gruppenaktivitäten, wie einem Ausflug in den Escape-Room, wurde die Zeit zum Austausch und Kontakthalten genutzt. Auch 2026 wird es vom 11. bis 13.09.2026 ein Alumni-Wochenende in Stuttgart geben. Ziel dabei ist es, den Mentor:innen das Kontakthalten zu erleichtern, zu weiteren Ausbildungen (Kinderchorleiter KC3 / C2 / C3) zu motivieren und für die Chorjugend im SCV ein Netzwerk zu bilden.

Chorjugend Baden-Württemberg (CJBW)
Die 2023 begonnen Gespräche mit Vertreter:innen der Kinder- und Jugendchöre aus dem Schwäbischen Chorverband, Badischen Chorverband, dem Baden-Württembergischen Chorverband und dem Verband Deutscher KonzertChöre zur Vision einer gemeinsamen Chorjugend Baden-Württemberg wurden 2024 in einer Arbeitsgruppe, bestehend aus Mitgliedern des BCV und des SCV, fortgesetzt, teilweise moderiert durch einen Vertreter des Landesjugendrings. Die Gespräche entwickelten sich dann dank der professionellen Moderation und den nochmals bestärkten Absichtserklärungen aus dem BCV immer besser, weswegen schwierigere Themen wie die Finanzstruktur und die Satzung einer Chorjugend Baden-Württemberg besprochen wurden und ein Konsens gefunden wurde. Parallel entwickelte sich die Gelegenheit für eine finanzielle Unterstützung vom LMV, weswegen ein Projekt entwickelt wurde, um die Bewegung für die Chorjugend Baden-Württemberg

partizipativer zu gestalten, der Chorjugendkongress, der am 05.07.25 im Terminal EINS in Böblingen stattfand (siehe oben).

Digitale Netzwerktreffen
Es wurde ein Netzwerk aus Jugendlichen aufgebaut, die an Förderfondsprojekten teilgenommen haben. Zwei digitale Treffen ermöglichten den direkten Austausch und gaben wertvolle Einblicke in die Erfahrungen und Herausforderungen der Jugendlichen in ihren Chören.

Social Media
Die Chorjugend im SCV ist dabei, sich eine größere Plattform auf den sozialen Medien zu erarbeiten, in denen sie Servicebeiträge machen, über ihre Veranstaltungen berichten, werben und mit ihren Followern in Kontakt bleiben kann. Gerne dürfen Sie den SCV bei Ihren Beiträgen verlinken und so mit der Chorjugend in Kontakt treten oder durch diese eine weitere Plattform gewinnen. Sie folgen dem SCV noch nicht?! Dann holen Sie es schnell nach: s_chorverband auf Instagram und auf Facebook.

Politisch gedacht
Mit politischen Vertreter:innen arbeiten wir besonders themenorientiert zusammen, so dass wir unsere konkreten Anliegen auch Politikvertreter:innen verständlich machen können. Dabei ersuchen wir insbesondere um den Zeitraum von politischen Wahlen verstärkt den Kontakt zu Politikvertreter:innen.

Rechtsanspruch auf Ganztagesschulbetreuung
So arbeiten wir zum Beispiel vorbereitend auf den Rechtsanspruch der Ganztagsbetreuung ab 2026 eng mit politischen Vertreter:innen aus den Fraktionen aus den Regierungsparteien, mit Vertreter:innen der Ministerien, als auch mit “Gleichgesinnten” im Ganztagsbereich zusammen. Hierbei entwerfen wir Konzepte, die sowohl für unsere Vereine (die Nachwuchsgewinnung) als auch für die schulischen Partner und die Eltern funktionieren. Leider ist das Interesse der SCV-Vereine nicht zu groß.

Ausbildungen

Die Ausbildung der **Musiklotsen** fand im Februar 2025 unter der Kursleitung von Daniela Klein (BVBW) und Jan Martin Chrost (SCV) in Zusammenarbeit mit dem BVBW im Musikzentrum in Plochingen statt. Das Angebot wird sehr positiv angenommen und das Konzept wird stetig verbessert. In den vergangenen Durchläufen zeigte sich, dass deutlich mehr Teilnehmende aus instrumentalen Kontexten stammen. Wünschenswert wäre es, wenn mehr Schüler:innen aus dem sängerischen/chorischen Bereich angesprochen werden könnten.

Die **Chormentorenausbildung** 2025 fand in Plochingen und Wernau statt. Die Teilnehmerzahlen steigen langsam wieder, so dass in diesem Jahr 16 Mentor:innen erfolgreich die Prüfung ablegen konnten.

2025 konnte leider mangels Teilnehmenden kein **D1-Lehrgang** stattfinden.

Kinderchorleitungsausbildung (KC3)

Im Jahr 2025 startete ein weiterer KC3-Kurs. Dieser wird 2026 mit dem Prüfungswochenende abgeschlossen – die Urkundenübergabe soll beim Chorjugendtag erfolgen. Die KC3 konnte mit 10 Teilnehmenden starten – erfreulicherweise sind darunter auch zwei männliche Teilnehmende.

Kinderchorleiter:innen-Coaching

Das Kinderchorleiter:innen-Coaching soll in zweierlei Hinsicht ein niederschwelliges Angebot sein. Zum einen ist es durch den individuellen Zuschnitt für jede:n Kinderchorleiter:in geeignet, egal auf welchem Ausbildungsstand oder Niveau sie/er sich befindet. Zum zweiten ist durch die regionale Verknüpfung und die Begleitung in der regulären Chorleitungspraxis der zeitliche Aufwand für die Teilnehmer:innen dieses Coachings verhältnismäßig gering. Voraussetzung für das Coaching ist, dass die Teilnehmenden einen eigenen Kinderchor leiten. Jede:r Teilnehmer:in bekommt einen persönlichen Coach zugeordnet, der durch Hospitationen bei Chorproben und begleitenden und unterstützenden Gesprächen direkt am praktischen Tun des Teilnehmers arbeitet. So kann optimal auf individuelle Schwierigkeiten oder Anforderungen eingegangen werden.
Im Herbst 2025 startete die dritte Coachingphase.

Chorleica

2025 entwickelte die Chorjugend im SCV, in Kooperation mit der Deutschen Chorjugend, eine ChorLeiCa-Ausbildung als Aufbaumodul für Mentor:innen. Die ChorLeiCa ist an der JuLeiCa (Jugendleiter-Card) orientiert und speziell auf den Choralltag ausgelegt. Neben gruppendynamischen Inhalten, Jugendschutz, Leitungsstilen und jugendpolitischen Themen, lernen die Jugendlichen auch rechtliche Grundlagen, um Jugendgruppen zu leiten.

Carusos

2025 wurden ein Netzwerktreffen im SCV sowie eine Fachberater:innen-Ausbildung angeboten. Beide sollen künftig in regelmäßigen Abständen durchgeführt werden. Ein sinnvoller Turnus wird erarbeitet.

Dazu besteht ein enger Austausch mit dem DCV, welcher das Konzept der Carusos neu aufstellen bzw. erweitern möchte. An diesen Gesprächen und Konzeptionierungen ist der SCV aktiv beteiligt.

Partnerverbände

Deutsche Chorjugend: Die Chorjugend befindet sich im Austausch mit der DCJ zum Thema Kindeswohl und ist Mitglied in des AK Kooperation Schule-Verein. Die Finanzreferentin der Chorjugend im SCV, Kaja Plate, wurde im September 2024 als Rechnungsprüferin der DCJ gewählt. Am Chorjugendtag der DCJ wurde von den Landeschorjugenden ein regelmäßiger Austausch dieser angestoßen. Darüber hinaus entwickelten wir ein enges und freundschaftliches Netzwerk zu den Vorsitzenden der DCJ und den Landeschorjugenden, in welchem wir uns über bundesweitgültige Fördertöpfe für Chöre/Projekte informieren und Bestpractice-Veranstaltungsideen austauschen.

Landesmusikjugend: Die Chorjugend nahm wie in jedem Jahr auch an der Mitgliederversammlung der LMJ teil und ist Dank des engen Austauschs zur Vorsitzenden Isabelle Arnold bestens mit der LMJ vernetzt.

Auf einen Blick

Die Chorjugend beteiligte sich 2025 weiter an Projekten wie „Tag der Kinderstimme“ und Aus- und Weiterbildungsangeboten des SCV. Auch der kulturpolitische Austausch mit Abgeordneten und Partnerverbänden wird fortgesetzt.
Die Chorjugend beteiligte sich an allen Arbeitstreffen und Sitzungen, die die Vision der CJBW konkretisierten. Diese Treffen waren so erfolgreich, dass Ende des Jahres 2025 ein komplexer Vorschlag der Satzung der CJBW mit den Präsidien der Erwachsenenchorverbände diskutiert werden konnte. Dank vielzähligen Rückmeldungen wurde der Satzungsentwurf weiter konkretisiert.
Das Schutzkonzept der Chorjugend im SCV und ihre Angebote werden fortwährend evaluiert.

Die Chorjugend ist Mitglied in folgenden verbandsinternen Arbeitskreisen:

- Präsidium
- Musikbeirat
- Redaktionsbeirat SINGEN
- AK Chorfest 2029
- AK Kooperation Schule-Verein
- AK Seminare
- Interventionsteam Kindeswohl
- Präventionsteam Kindeswohl
- Vorstand Stiftung Kinder- und Jugendchorarbeit

Mitglied in folgenden Verbänden:

- Deutsche Chorjugend DCJ
- Landesmusikjugend LMJ
- Landesvereinigung kulturelle Jugendbildung LKJ

Weitere Termine, die Vertreter:innen der Chorjugend im SCV besucht haben:

- Mitgliederversammlung DCJ
- Mitgliederversammlung LMJ

- Mitgliederversammlung LKJ
- Mitgliederversammlung DCV
- Mitgliederversammlung BCV
- RCV-Informationssitzung
- Abschlussveranstaltung Musiklotsen
- Abschlussveranstaltung Chormentoren
- AG Außerschulische Partner
- AG Kompetenznetzwerk LMV
- AG Kooperation Schule-Verein DCJ
- AG Chorverein-Ganztagsschule DCV
- AK Musik des LMV
- Geschäftsführende Präsidien der vier Chorverbände BW
- Verbandsübergreifende Arbeitsgruppe Chorjugend BW (CJBW)
- Jury Masterclass Kinderchorleitung für den Tag der Kinderstimme 2025
- Planungstreffen und Unterstützung am Tag der Kinderstimme 2025 mit dem Badischen Chorverband, Jugendmusikschule Ludwigsburg, Landesverband der Musikschulen BW, PH Ludwigsburg, Stiftung Singen mit Kindern
- Planungstreffen mit Eugen-Jaekle-Chorverband und erste Begehung der LGS Ellwangen für den Kinder- und Jugendchortag 2026
- Austausch der Landeschorjugenden
- Austausch mit DCV zu Carusos-Fortbildungen
- Seminar „sexualisierter Gewalt in digitalen Medien“, MZBW Plochingen
- Black Forest Voices, Kirchzarten
- Landes-Musik-Festival und Kooperationskonzert, Singen
- Landesjugendkonferenz, Stuttgart
- LMJ-Zukunftskongress, Staufen
- Singementoren-Ausbildung
- Carusos-Fachberater-Ausbildung
- Chorjugendkongress CJBW, Böblingen
- Chorjugendbegegnung „Rhythm of Riga“ in Lettland
- Alumni-Mentoren-Treffen in Heilbronn

Bericht der Rechnungsprüfer

Siehe Anlage.

JAHRESABSCHLUSS 2025

Stand: 13.07.2026, Änderungen vorbehalten. Bilanz des Steuerberaters wird nachgereicht.

Konto	Bereich	Plan 2025	Ergebnis 2025 (vorläufig)	Plan 2026	Hochrech-nung 2026	Plan 2027
2000	**Jugend im SCV / CJ BW**					
	Erlöse	77.800	260,00	88.500	59.595	
	Kosten	182.500	162,57	214.500	161.165	96.000
202501	Gremienarbeit Chorjugend		-6.873,79			
202502	Musikmentoren		-15.494,15			
202503	Musiklotsen		-2.755,04			
202504	Mentoren f.d.Singen mit Kindern		-11.982,50			
202505	Landesjugendplan		6.000,00			
202506	Gründungs-Anschub-Ki-Ju.Projekte		-1.513,50			
202507	Förderfonds CJ Projekt Riga		-20.643,46			
202508	Gemeinsame CJ Kongresse LMV		3.530,22			
202509	Mentorenalumni		-3.700,50			
202510	Kindeswohl CJ SCV		-271,99			
202511	Tag der Kinderstimme		-11,60			
202512	Integrationsoffensive		2.848,67			
202513	Start2Act Expertiseprojekt		5.198,02			
202514	Kinderschutzbund Schutzkonzepte		426,01			
202515	CJ Projektentwicklung Förderfonds		-1.883,90			
202516	Workshop Frankfurt CJ Reise		-8.281,69			
Σ	**Bereich Jugend**	**-104.700**	**-55.312**	**-126.000**	**-101.570**	**-96.000**

6 WAHLEN

1 Musikdirektor:in der Chorjugend im SCV:

Zur Wahl stellt sich:

Jan Martin Chrost

2 Stellvertretende Musikdirektorinnen der Chorjugend im SCV:

Zur Wahl stellen sich:

Tamara Flad

Emanuelle Lerch

2 Vertreter:innen der Chöre der Chorjugend im SCV:

Zur Wahl stellt sich:

Jacinta Pereira

Eine weitere Position ist offen.

7 KINDESWOHL

Gemeinsam mit dem Kinderschutzbund Landesverband Baden-Württemberg e.V. hat die Chorjugend im SCV 2022-2024 ein Schutzkonzept für ihre Veranstaltungen und Ausbildungen erarbeitet. Die Dokumente werden laufend evaluiert und angepasst und können sämtlich auf der Website des SCV eingesehen werden. Dort finden sich auch FAQ sowie Anregungen zur Einführung und Umsetzung eines Schutzkonzeptes in Vereinen.

Außerdem hat die Chorjugend im SCV im Rahmen eines Start2Act-Expertiseprojektes einen Methodenkoffer entwickelt, welcher auch für Kinder- und Jugendchöre im SCV zugänglich ist.

https://www.s-chorverband.de/vereinsfuehrung/kindeswohl-im-chor/

Außerdem hat die Chorjugend im SCV ein Achtsamkeitskonzept erstellt, welches bei allen Veranstaltungen und Seminaren des SCV Anwendung findet. Hier sind u.a. auch Ansprechpartner und Beratungsstellen aufgeführt:

https://www.s-chorverband.de/achtsamkeit/

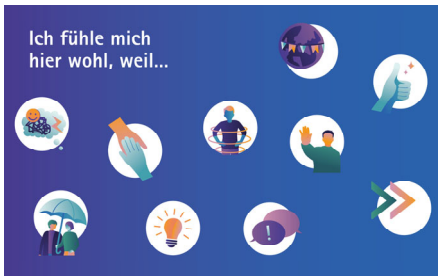

8 BESCHLÜSSE ZUR GRÜNDUNG EINER CHORJUGEND BADEN-WÜRTTEMBERG

Absichtserklärung der Landesverbände Baden-Württembergischer Sängerbund, Badischer Chorverband, Schwäbischer Chorverband und Verband Deutscher Konzertchöre Landesverband Baden-Württemberg

Die vier Verbände beabsichtigen die Gründung einer gemeinsamen Chorjugend Baden-Württemberg (CJBW).

1. **Gründungsmitglieder**

Die vier Chorverbände, vertreten durch einen Ihrer alleinvertretungsberechtigten Vorstände, sind Gründungsmitglieder der Chorjugend Baden-Württemberg. Als weitere Gründungsmitglieder werden mindestens drei Regionalchorverbände, vertreten durch einen Ihrer alleinvertretungsberechtigten Vorstände, eingeladen. Hierbei sind Verbände mit aktiver Chorjugendarbeit bevorzugt anzusprechen.

2. **Künftige Mitglieder**

Ordentliche Mitglieder der Chorjugend Baden-Württemberg sind die Kinder- und Jugendchöre, die Chorjugenden der Regionalverbände sowie ein:e Jugendvertreter:in der Regionalverbände. Durch die Verschränkung innerhalb der Satzungen der Verbände, werden die Kinder- und Jugendchöre automatisch Mitglied.

Es können Kinder- und Jugendchöre direkt aufgenommen werden, diese erhalten aber keine Förderung durch die Landesverbände.

Zudem können fördernde Mitglieder aufgenommen werden.

3. **Rolle der Landesverbände**

Die Landesverbände ziehen sich nach erfolgter Gründung (Mitgliederversammlung nach der Gründung) aus der operativen Arbeit der CJBW zurück. Näheres regelt die Satzung der CJBW.

4. **Übertragung der Kinder- und Jugendchorarbeit**

Die Landesverbände sind sich einig, dass die jugendpflegerische Arbeit künftig durch die CJBW operativ umgesetzt wird. Bestehende Doppelstrukturen und Ämter werden daher abgebaut.

Beschlüsse

1. **Beauftragung der Gründung**

Der Chorverbandstag des Schwäbischen Chorverbands beauftragt ein vertretungsberechtigtes Präsidiumsmitglied an der Gründung der Chorjugend Baden-Württemberg teilzunehmen.

2. **Weiterleitung der Mitgliedsbeiträge**

Der Schwäbische Chorverband leitet die, im Auftrag der Chorjugend Baden-Württemberg von den Kinder- und Jugendchören erhobenen Mitgliedsbeiträge und etwaige Umlagen an die Chorjugend Baden-Württemberg ohne Abzüge und unverzüglich weiter.

3. **Mitgliedsbeiträge**

Der Schwäbische Chorverband leitet die personenbezogenen Mitgliedsbeiträge der Kinder- und Jugendchöre an die Chorjugend Baden-Württemberg weiter. Er erhebt im Auftrag der Chorjugend Baden-Württemberg deren Beiträge. Näheres regelt die Beitragsordnung des SCV.

4. **Organisatorische Unterstützung**

Da die Kinder- und Jugendchöre weiterhin Mitglied im Schwäbischen Chorverband sind, wird die organisatorische Betreuung in grundsätzlichen Angelegenheiten, wie Versicherung, GEMA, Bestandsmeldung etc. durch den Landesverband gewährleistet.

5. **Zusage der Förderung**

Der Schwäbische Chorverband sichert der Chorjugend Baden-Württemberg entsprechend dem Finanzplan vom 18.02.2026 die jährliche Förderung in Höhe von 77.500,00 € für die Jahre 2027-2031 zu. Diese Zusage kann nur aus wichtigem Grund widerrufen werden. Der entsprechende Betrag ist in den Haushaltsvoranschlägen auszuweisen. Die Förderung wird zu je ¼ in der Mitte des Quartals ausgezahlt.

Die Förderung ist zweckbezogen für die Arbeit der CJBW zu verwenden. Über die Verwendung der Mittel entscheiden die Chorjugend Baden-Württemberg. Die CJBW berichtet auf dem Verbandstag des Schwäbischen Chorverbandes über die Verwendung, der Bericht kann schriftlich erfolgen.

6. **Vertretung in der Chorjugend Baden-Württemberg**

Laut Satzung der Chorjugend Baden-Württemberg ist ein:e Vertreter:in des SCV Mitglied im Vorstand der CJBW. Das geschäftsführende Präsidium des Schwäbischen Chorverbandes wird beauftragt den:die Vertreter:in zu benennen.

7. **Abbau von Parallelstrukturen**

Die Chorjugend im SCV wird mit der ersten ordentlichen Mitgliederversammlung der CJBW 2027, voraussichtlich im Juli 2027, aufgelöst. Der bisherige Vorstand der Chorjugend im SCV verantwortet bis dahin kommissarisch die Chorjugendaktivitäten im SCV.

9 HAUSHALTSVORANSCHLAG ÜBERGANGSHAUSHALT 2027

im Musikzentrum Baden-Württemberg, Eisenbahnstr. 59, 73207 Plochingen
Tel: 07153 92816-60, E-Mail: info@s-chorjugend.de

Chorjugend im SCV - HHV 2026+2027

21.08.2026

	Haushaltsvoranschlag 2026			Haushaltsvoranschlag 2027			Haushaltsvoranschlag 2028		
Tätigkeitsbereiche	Ausgaben	Einnahmen	Zuschüsse	Ausgaben	Einnahmen	Zuschüsse	Ausgaben	Einnahmen	Zuschüsse
	€	€	€	€	€	€	€	€	€
Chorjugend Baden-Württemberg									
SCV-Zuschuss an CJBW				- 2.000			80.000		
Beitragsaufkommen Ki/Ju-Chöre im SCV				11.000			11.000		
Seminare / Ausbildungen									
Musikmentoren	27.000	3.000	7.000	27.000	3.000	7.000			
Mentoren für das Singen mit Kindern	20.000	3.000	7.000	20.000	3.000	7.000			
Musiklotsen	11.000	4.000	7.000	3.000	-	-			
D-Lehrgänge (inkl. E-Vorbereitung)	10.000	1.000	5.000						
Kinderchorleiter-Coaching (23/24, 25/26)	1.500	300	1.200						
Kinderchorleitungsausbildung KC3 (verschoben auf	18.000	2.500	10.000						
Musical-Seminar (2026)	1.500	300	700						
Chorleica Mentoren-Aufbaumodul (2026)	4.000	-	2.500						
Förderung / Zuschüsse									
Gründungszuwendung (SCV Zuschuss)	5.000	-	-		-	-			
Kinder- und Jugendprojekte (SCV-Zuschuss)	10.000	-	-		-	-			
Jugendschulungen Regionalchorverbände	10.000	-	10.000	10.000	-	10.000			
Landesjugendplan	6.000	-	6.000	5.000	-	5.000			
Förderfonds Kinder- und Jugendarbeit	38.000	-	-		-	-			
Projekte									
Tag der Kinderstimme (2025, 2027)	-	-	-	5.000	-	3.000			
chor.com (2024, 2026)	2.000	-	-		-	-			
Kindeswohl (Schulungen, Handreichungen etc)	5.000	-	1.000						
Mentorenalumni	3.500	500	-						
Gemeinsame Chorjugend	2.000	-	-		-	-			
Kinder- und Jugendchortag (2023, 2026)	22.000	-	2.000						
Kooperationskonzert (2026)	6.000		2.500						
Wir klingen Zukunft - CJ BW Event (Falls SCV abwickelt)				100.000		50.000			
Organe									
Jugendvorstand und Arbeitsgruppen	4.000	-	-	2.000	-	-			
Chorjugendtag	8.000	-	-		-	-			
Einnahmen									
Spenden/Sponsoring an Stiftung Kinder- und Jugend	-	1.000	-	-		-			
Anteile Beitragsaufkommen Ki/Ju-Chöre im SCV	-	11.000	-	-	11.000	-	-	11.000	-
Jugendförderung durch den SCV		126.000			80.000			80.000	
Zwischensumme	214.500	152.600	61.900	181.000	97.000	82.000	91.000	91.000	-
Ergebnis		-			- 2.000			-	

Bericht der Rechnungsprüfer der Chorjugend für das Jahr 2025

Die Rechnungsprüfung für das Jahr 2025 fand am 11. Mai 2026 in den Räumen der Geschäftsstelle des Schwäbischen Chorverbandes in Plochingen statt.
Eine Nachbesprechung wurde am 29. Juni 2026 online durchgeführt.

Die Prüfung wurde von Ulrike Tomkowitz und Oliver Pütz vorgenommen.

Die Prüfer konnten sämtliche Buchungsunterlagen der Chorjugend einsehen.
Die Buchungsbelege sind vollständig vorhanden und wurden stichprobenweise auf rechnerische Richtigkeit und Vollständigkeit überprüft.

Die erforderlichen Auskünfte wurden bereitwillig erteilt.

Die Rechnungsprüfer können bestätigen, dass die Buchführung und Kassenführung für die Chorjugend sorgfältig und ohne Beanstandungen geführt wurde.

Wir empfehlen somit die Entlastung durch die Versammlung.

Die Rechnungsprüfer

Ulrike Tomkowitz

Oliver Pütz